ΞΕΝΑΙ ΔΗΜΟΣΙΕΥΣΕΙΣ

ΤΟ ΚΗΡΥΓΜΑ ΤΗΣ ΚΥΡΙΑΚΗΣ

ΠΩΣ ΝΑ ΒΓΗΣ ΚΕΡΔΙΣΜΕΝΟΣ

ΥΠΟ ΤΟΥ ΕΥΑΓΓΕΛΙΚΟΥ ΙΕΡΟΚΗΡΥΚΟΣ ΣΠΥΡΟΥ ΖΩΔΙΑΤΗ

Μάρκου η' 34 - θ' 1

Κανείς μας δέν θέλει νά βγῆ ζημιωμένος 'απ' ό,τιδήποτε ἐπιχειρεῖ στή ζωή του. Βρίσκεται μέσα μας, τό στοιχεῖο τῆς ἐπιθυμίας καὶ τῆς ἀνάγκης νά κερδίζουμε. Ποιός θέλει νά δουλεύῃ χωρίς νά κερδίζῃ; 'Αρχίζεις μιά ἐπιχείρησι, ἀνοίγεις ἕνα γραφεῖο πάντα μέ τήν ἐλπίδα ὅτι θά κερδίσης πολλά. Τοῦτο εἶναι ἴδιο τῆς ἀνθρωπίνης φύσεως.

Ὁ Θεός ὅμως τοῦ μέσα σου ἔβαλε τό συναίσθημα τῆς ἀνάγκης τοῦ κέρδους, σοῦ ἔδωσε καὶ μυαλό γιά τή φρόνιμη καὶ δέουσα ἐκτίμηση τῶν πραγμάτων καὶ στοιχείων τῆς ζωῆς. Ὁ ἄνθρωπος σέ τοῦτο διαφέρει ἀπό τά ζῶα — στό ὅτι μπορεῖ νά ἐκτιμᾷ πράγματα καὶ καταστάσεις. "Αν σοῦ λείπῃ αὐτό στή ζωή καὶ ρίχνεσαι π.χ. στήν κτηνώδη ἱκανοποίησι τῶν ἐνστίντων σου χωρίς τήν ἐκτίμησι τῶν ἠθικῶν παραγόντων, ἐξομοιώνεσαι πρός τά ζῶα.

Μοιάζεις σάν ἕνα ἔμπορο. Στό κατάστημά του ἔχει διάφορα ἐμπορεύματα. Ἡ ἐπιτυχία τῆς ἐπιχειρήσεώς του θά ἐξαρτηθῆ ἀπό τήν ρεαλιστική ἐκτίμησι τῶν ἐμπορευμάτων πού ἐκθέτει γιά πώλησι. "Αν πάνω σ' ἕνα καρβέλι ψωμί δόξῃ τιμή χιλίων δραχμῶν δέν πρόκειται νά τό πουλήσῃ ποτέ του. Τό ψωμί θά χαλάσῃ κι' ὁ ἴδιος θά ζημιωθῆ, θά πεθάνῃ 'απ' τήν πείνα.

Κι' ὅμως οἱ περισσότεροι ἀπό μᾶς μέσα στό κατάστημα τῆς ζωῆς τοποθετοῦμε πάνω στά διάφορα ἐμπορεύματα τιμές τόσο παράλογες! Τά ἀκριβά, τά πολύτιμα, τά πωλοῦμε γιά τίποτε, καὶ τά φθηνά, τά φθειρόμενα καὶ τά εὐτελῆ τά ἀκριβοπληρώνουμε. Εἴμαστε στ' ἀλήθεια τόσο ἀνόητοι στήν ἐμπορία τῆς ἀτομικῆς μας ζωῆς. Γι' αὐτό τάχουμε κάμει θάλασσα. Γι' αὐτό κηρύξαμε τή ζωή μας σέ πτώχευσι. Ἡ φτώχεια μας τίς περισσότερες φορές ὀφείλεται στήν τοποθέτησι λανθασμένων ἀξιῶν στά διάφορα στοιχεῖα τῆς ζωῆς μας.

Δέν εἶναι ἀλήθεια ὅτι πολλές φορές σπαταλοῦμε τήν ὑγεία μας γιά χάρι τοῦ πλούτου; Κι' ἀφοῦ τόν ἀποκτήσουμε τόν ξοδεύουμε γιά ν' ἀποκτήσουμε τήν ὑγεία πού χάσαμε γιά τήν ἀπόκτησή του. Καὶ τί κερδίζουμε στό τέλος — ἕνα φέρετρο ἀκριβό. Ζοῦμε καὶ φημιζόμαστε γιά κεῖνα πού ἀποκτήσαμε. Καὶ στό τέλος βλα μαζί δέν ἀγοράζουν παρά ἕνα ἐπιτάφιο μάρμαρο.

Ἡ ζωή σου εἶναι ταραγμένη, συγχισμένη, γιατί ἔχεις χάσει τήν ἱκανότητα νά θέτῃς τίς ἁρμόζουσες τιμές στά διάφορα στοιχεῖα τῆς ζωῆς σου.

Ποιό εἶναι τό πολυτιμότερο πρᾶγμα πού ἔχεις στή ζωή σου; Σκέψου. Μή βιασθῆς ν' ἀπαντήσῃς. Γιατί ἄν βιασθῆς θά μοῦ πῆς πώς εἶναι ἡ ὑγεία σου ἡ σωματική. Δέν εἶναι. Ἁπλῶς γιατί ἡ ὑγεία ἀνάγεται στό σῶμα καὶ τό σῶμα σου ὑπό τήν πορεύσαν σύστασίν του πρόκειται ὁπωσδήποτε μιά μέρα νά πεθάνῃ. Κάτι τό φθαρτό δέν εἶναι δυνατόν νά εἶναι τό πολυτιμότερο πρᾶγμα στόν κόσμο.

Μερικοί Γερμανοί ἐπιστήμονες πῆραν ἕνα σῶμα ἀμέσως μετά τόν θανατό του καὶ τό ὑπέβαλαν σέ χημικές ἀναλύσεις γιά ν' ἀνακαλύψουν τήν πραγματική ἀξία τῶν διαφόρων στοιχείων ἀπό τά ὁποῖα ἀποτελεῖται. Ὅλα μαζί μόλις ἔπιαναν περί τίς 25 δραχμές. Σέ ποσή ἀξία ἀποδίδεις σέ κάτι πού στοιχίζει 25 δραχμές.

'Αλλ' ὅτι ὑπάρχει διαφορά μεταξύ τοῦ νεκροῦ καὶ τοῦ ζωντανοῦ σώματος δέν τό ἀμφιβάλλει κανένας μας. Ποῦ ὀφείλεται ἡ διαφορά αὐτή; Σέ κάτι πού λέγεται ψυχή ἤ πνεῦμα. Τί συμβαίνει σ' αὐτό τό ἄυλο συστατικό τῆς ἀνθρωπίνης ὑπάρξεως τήν στιγμή τοῦ θανάτου; Χωρίζεται. Δέν παύει νά ὑφίσταται. Ἐξακολουθεῖ τήν ὑπαρξί της σάν ἀσώματη προσωπικότης. Δέν ὑπάρχει ἡ διάσπασίς της ὅπως ὑπάρχει ἡ διάσπασις τοῦ σώματος. «Τί γάρ ὠφελήσει ἄνθρωπος ἐάν κερδίσῃ τόν κόσμον ὅλον, καὶ ζημιωθῆ τήν ψυχήν αὐτοῦ; ἤ τί δώσει ἄνθρωπος ἀνταλλαγμα τῆς ψυχῆς αὐτοῦ;» (Μάρκ. η' 36—37). Τό ἄυλο συστατικό τῆς προσωπικότητός σου στό ὁποῖο δίδεις τήν ὀλιγώτερη ἀξία καὶ προσοχή εἶναι τό πολυτιμότερο. Ὁλόληρος ὁ κόσμος δέν συγκρίνεται μέ τήν ψυχή σου.

Μπαίνεις σ' ἕνα μουσεῖο πού περιέχει σπάνια πολύτιμα ἔργα τέχνης. Περιμένεις τό καθε τι πού θά δῆς ὅτι θά εἶναι μεγάλης ἀξίας. Τό γεγονός ὅτι τά ἔργα αὐτά βρίσκονται ὑπό φύλαξιν προδίδει τήν ἀξία τους. Δέν κρίνεται ἡ ἱκανότης σου νά διακρίνῃ τί εἶναι πολύτιμο καὶ τί δέν εἶναι ὅταν βρίσκεσαι μέσα σε τέτοια γαλαρία. "Αν ὅμως βρεθῆς μέσα σ' ἕνα πολιατζήδικο καὶ τό μάτι σου διακρίνει μιά εἰκόνα ἤ μιά ζωγραφική πού τήν θεωρεῖς σπάνια καὶ πολύτιμη τότε πραγματικά καταλαβαίνεις τί σοῦ γίνεται.

"Ενας λόγος γιά τόν ὁποῖον οἱ ἄνθρωποι δέν μποροῦν νά διακρίνουν τήν ψυχή σάν κάτι τό πολύτιμο, τό πιό πολύτιμο πού ὑπαρχει, εἶναι γιατί κρύβεται μέσα στό σῶμα μας. Καί τό σῶμα αὐτό πού κατ' ἀρχήν ὁ Θεός ἐδημιούργησε, ἡμεῖς μέ τήν ἁμαρτία μας τό ἔχουμε διαφθείρει. Τό σῶμα πού ἔχουμε δέν εἶναι τό σῶμα πού ἀρχικά εἶχε ὁ 'Αδάμ. Μιά μέρα τό σῶμα ἐκεῖνο θά τό ἀποκτήσουμε κατά τήν ἀνάστασιν. 'Αλλά τώρα, μᾶς λέγει ὁ ἀπ. Παῦλος, τό σῶμα μας εἶναι φθαρτό, ἄτιμο, ἀσθενές. Ποῦ νά διακρίνης τήν ψυχή τήν πολύτιμη μέσα του; Χρειάζεσαι τήν θεία διάκρισι, τήν πίστι γιά νά τήν δῆς. Αὐτήν τήν πίστι νά ἐξασκήσῃς τή στιγμή αὐτή καὶ θά βγῆς κερδισμένος στή ζωή.

ΣΠΥΡΟΣ ΖΩΔΙΑΤΗΣ

Σᾶς συστήνουμε ν' ἀποκτήσετε τήν Καινήν Διαθήκην εἰς τήν Νεοελληνικήν κατά μετάφρασιν τοῦ 'Αρχιμανδρίτου Νεοφ. Βάμβα. Εἰς τούς μή δυναμένους νά τήν ἀγοράσουν, ἀποστέλλεται δωρεάν. Εἰς δε τούς δυναμένους, ἔναντι ἐμβάσματος 15 δρχ. Τά Κηρύγματα τοῦ περασμένου μηνός πρός δραχ. 1. Γράψατε: Δημοσιεύσεις «Ο ΣΠΟΡΕΥΣ» Γραμματοθυρίς 387 - ΑΘΗΝΑΣ.

Γιά τά γεγονότα τῆς Χιλῆς

ΕΠΕΜΒΑΙΝΕΙ ΤΟ ΚΟΓΚΡΕΣΣΟ

● Συνέχεια ἀπό τή σελίδα 1

συλληφθῆ ἀπό τήν περασμένη Τετάρτη καί κρατεῖται στίς φυλακές τῆς Τάκνα, μικρῆς πόλεως στό ἐσωτερικό τῆς Χιλῆς, δέν ἔχει δέ γνωσθῆ τίποτε γιά τήν τύχη πού τοῦ ἐπιφύλασσουν οἱ νέοι ἡγετες τῆς χώρας.

Σέ ἀνακοινωθέν τῆς χούντας, πού μετέδωσε χθές ὁ ραδιοφωνικός σταθμός τοῦ Σαντιάγο, ἀναφέρεται ὅτι «οἱ ἀνακριβεῖς πληροφορίες», σχετικά μέ τόν πρόεδρο 'Αλλέντε καί μέ τή στάση τοῦ στρατηγοῦ Πράτς, «προέρχονται ἀπό τούς ἐξτρεμιστάς καί ἀποδλέπουν στή δημιουργία ἐντάσεως καί χαώδους καταστάσεως, πού ἐνδέχεται νά ὁδηγήσουν σέ ἀναμέτρηση».

Στό ἀνακοινωθέν ἀναφέρεται, ἐπίσης, ὅτι «ἡ κυβέρνηση ἀγωνίζεται γιά τήν κοινωνική, οἰκονομική καί ἠθική σωτηρία τῆς χώρας, καί δέν ἔχει σχέση οὔτε μέ τή δεξιά, οὔτε μέ τήν ἀριστερά παράταξη». Ὁπωσδήποτε, ἡ ἀναγνώρισι καί πλαισίωση τῆς χούντας ἀπό τά κόμματα τῆς Δεξιάς, τό Χριστιανοδημοκρατικό καί τό 'Εθνικό, ἀνατρέπει τόν τελευταῖο ἰσχυρισμό ὡς πρός τό πρῶτο σκέλος. Τά δύο αὐτά κόμματα ἦσαν ἐκεῖνα πού ἠγήθησαν τῆς λυσσώδους ἐκστρατείας κατά τοῦ σοσιαλιστικοῦ καθεστῶτος 'Αλλέντε.

Ἡ χήρα 'Αλλέντε

Ἡ χήρα τοῦ προέδρου 'Αλλέντε, Ὀρτένσια, δέχθηκε τό ἄσυλο, πού τῆς πρόσφερσε ὁ πρόεδρος τοῦ Μεξικοῦ. Ἐτσεβέρια, καί θ' ἀναχωρήσῃ, κατά πάσα πιθανότητα, σήμερα ἀπό τή Χιλή, μαζί μέ 120 περίπου ἄτομα, πού ἔχουν καταφύγει στήν πρεσβεία τοῦ Μεξικοῦ στό Σαντιάγο. Ὁ πρεσβευτής τοῦ Μεξικοῦ στή Χιλή δήλωσε, ὅτι στρατιωτικές δυνάμεις περικύκλωσαν χθές τήν πρεσβεία, γιά νά ἐμποδίσουν τήν εἴσοδο σ' αὐτήν καί ἄλλων ἀτόμων.

Σέ ἀντιποκριτή μεξικανικῆς ἐφημερίδας ἡ κ. 'Αλλέντε περιέγραψε τήν τελευταία ἐπικοινωνία της μέ τόν σύζυγό της, καί ἀποκάλυψε ὅτι ἔμαθε γιά τόν θάνατό του μόνο τήν Τετάρτη, χωρίς νά τῆς ἐπιτραπῆ νά δῆ τή σορό του.

Ἡ Ὀρτένσια 'Αλλέντε μεταφέρθηκε τήν Τετάρτη μέ στρατιωτικό ἀεροπλάνο στή Βίνα ντέλ Μάρ. Μέσα στό ἀεροπλάνο εἶδε τό φέρετρο. Ζήτησε ἐπανειλημμένα νά δῆ τή σορό, ἀλλά τῆς δηλώθηκε ὅτι ἦταν ἐρμητικά κλειστό.

Κατά τήν τελετή τῆς ταφῆς στό νεκροταφεῖο Σάντα 'Ινές, ἡ κ. 'Αλλέντε εἶπε πρός τούς ἀξιωματικούς πού παρευρίσκοντο :

«Ὁ Σαλβαντόρ 'Αλλέντε δέν πρέπει νά ταφῆ τόσο ἀνώνυμα. Θέλω νά γνωρίζετε τουλάχιστον τό ὄνομα τοῦ ἀνθρώπου τόν ὁποῖο ἐνταφιάζετε».

Πῆρε λίγα λουλούδια πού βρίσκονταν ἐκεῖ καί τά ἔριψε στόν τάφο.

«Ἐδῶ ἀναπαύεται ὁ Σαλβαντόρ 'Αλλέντε, πού εἶναι Πρόεδρος τῆς Δημοκρατίας καί στόν ὁποῖο δέν ἐπιτρέψατε οὔτε νά τόν συνοδεύσῃ ἡ οἰκογένειά του», εἶπε πρός τούς ἀξιωματικούς.

Ἔνοπλη ἀντίσταση

Στό μεταξύ στή Μεντόζα τῆς 'Αργεντινῆς ἔφθασαν πληροφορίες ὅτι σημαντικά δίκτυα ἀντιστάσεως δημιουργοῦνται στήν Χιλή γιά ἕνα ἀγῶνα πού θά διεξαχθῆ μέ ὅλα τά μέσα ἐναντίον τῆς στρατιωτικῆς χούντας.

Τά δίκτυα αὐτά ὀργανώνονται στό Σαντιάγο καί σέ διάφορες ἄλλες περιοχές τῆς χώρας ὑπό τή διεύθυνση πολιτικῶν ἡγετῶν τῆς ἀριστερᾶς, οἱ ὁποῖοι «πέρασαν στήν παρανομίαν».

Πολυάριθμες συλλήψεις ἔγιναν στό Σαντιάγο καί στίς κυριώτερες ἐπαρχιακές πόλεις. "Ἤδη, δύο μεγάλα στάδια τοῦ Σαντιάγο «ἐπιτάχθηκαν» γιά νά μεταδληθοῦν σέ φυλακές.

'Αντιπιεβαίωτες πληροφορίες ἀνεβάζουν τόν ἀριθμό τῶν νεκρῶν σέ συγκρούσεις σέ 5.000.

Ἡ διεθνής ἀντίδραση

Ἡ ἐφημερίς «Πράβδας γιά πρώτη φορά χθες ἐξαπέλυσε δίαιη καί ἄμεση ἐπίθεση ἐναντίον τῆς νέας στρατιωτικῆς κυβερνήσεως τῆς Χιλῆς, τήν ὁποία κατηγορεῖ, ἀπερίφραστα ὅτι δολοφόνησε τόν πρόεδρο Σαλβαντόρ 'Αλλέντε καί ἐγκαθίδρυσε «ὠμή δικτατορία».

Ὁ Κινέζος πρωθυπουργός Τσού "Εν Λάϊ ἀπέστειλε συλλυπητήριο τηλεγράφημα στή χήρα 'Αλλέντε στό ὁποῖο ἀναφέρει ὅτι ὁ ἀνατραπεῖς πρόεδρος «ἐργάσθηκε γιά νά ἐξασφαλίση στόν χιλιανό λαό τήν ἐθνική του ἀνεξαρτησία καί κυριαρχία κοθώς καί γιά τήν ἑνότητα τῶν χωρῶν τῆς 'Ασίας, τῆς 'Αφρικῆς καί τῆς Λατινικῆς 'Αμερικῆς ἐναντίον τοῦ ἰμπεριαλισμοῦ.

ΟΙ ΤΟΥΡΚΟΙ ΓΙΑ ΤΙΣ ΕΠΕΜΒΑΣΕΙΣ ΤΩΝ ΣΤΡΑΤΗΓΩΝ

ΠΑΡΙΣΙ, 15.

Ἡ ἐφημερίδα «Κομπάς» δημοσιεύει τήν πληροφορία, ὅτι ἀνώτατος ἀξιωματικός τοῦ τουρκικοῦ Γενικοῦ Ἐπιτελείου κατέκρινε μέ αὐστηρότητα, γιά λόγους ἀρχῆς, τό στρατιωτικό πραξικόπημα στή Χιλή. «Τό καθῆκον τοῦ στρατοῦ εἶναι νά παραμένῃ ἔξω ἀπό κάθε πολιτική δράση, ὁποιεσδήποτε καί ἄν εἶναι οἱ συνθῆκες καί σε ὁποιαδήποτε χώρα», δήλωσε ὁ στρατηγός αὐτός στόν ἀνταποκριτή τοῦ Γαλλικοῦ Πρακτορείου. Στή συνέχεια πρόσθεσε : «Λόγω τῆς οἰκονομικῆς καί κοινωνικῆς καταστάσεως τῆς Χιλῆς, τό καθεστώς θά κατέρρεε σύντομα ἀπό μόνο του, ἄσα τό πραξικόπημα ἦταν περιττό».

«Αὐτή ἡ κατηγορηματική δήλωση ἐναντίον καθε ἀναμίξεως τοῦ στρατοῦ στήν πολιτική, τονίζει ἡ γαλλική ἐφημερίδα, ἀντικατοπτρίζει τίς νεες τασεις τοῦ τουρκικοῦ Γενικοῦ Ἐπιτελείου, ποῦ ἀνανεώθηκε στό σύνολό του μετά τήν ἀποστράτευση ἡ τή μετάθεση τῶν ἀξιωματικῶν, οἱ ὁποῖοι ἦσαν ὑπεύθυνοι γιά τή στρατιωτική ἐπέμβαση τῆς 12ης Μαρτίου 1971».

ΟΙ ΝΕΕΣ ΤΙΜΕΣ ΓΑΛΑΚΤΟΣ – ΣΙΤΟΥ

● Συνέχεια ἀπό τή σελίδα 1

80—5,20 δρχ. 2) Νά ἐξασφαλισθῆ ἐπάρκεια κτηνοτροφῶν καί νά τεθοῦν ὑπό ἔλεγχο οἱ τιμες τους. 3) Νά ἐπιτραπῆ σέ εἰδικές περιπτώσεις ἡ ὑποχρεωτική ἀπορρόφηση ἀγελαδινοῦ γάλακτος ἀπό τίς τυροκομικές ἐπιχειρησεις. 4) Νά ἐξαιρεθοῦν τῆς διατιμήσεως τά γαλακτομικά προϊόντα, ἐκτος τοῦ ἐμφιαλωμενου γαλακτος καί τοῦ γιαουρτιοῦ ἀπό ἀγελαδινό γάλα, ὡς εἴδη διοτικῆς ἀναγκης. 5) Νά καταβληθῆ προσπάθεια ὥστε νά διατηρηται εν ζωῇ μεγαλύτερος ἀριθμός θηλέων ἀγελάδων. 6) Νά ἐπιτραπῆ νομίμως ὁ ἐμπλουτισμός τοῦ ἀγελαδινοῦ γάλακτος με σκόνη γάλακτος, ὑγειονομικῶς ἠλεγμένης, γιά τήν παραγωγή γαλακτοκομικῶν προϊόντων.

ΤΑ ΣΠΑΣΤΙΚΑ ΠΑΙΔΙΑ

Ἡ 'Εταιρία Προστασίας Σπαστικῶν συνιστᾶ σέ ὅσους ἐνδιαφέρονται γιά τά ἀνάπηρα παιδιά νά παρακολουθήσουν τήν ἐκπομπή τῆς Τρίτης, 18 Σεπτεμβρίου ὥρα 6.30, στό πρόγραμμα Ε.Ι.Ρ.Τ., «Κάτι γιά τή γυναῖκα». Θά μιλήσουν: Ὁ δόκτωρ Σ. Χάσκελ, ὑπεύθυνος γιά τό πρόγραμμα ἐκπαιδεύσεως τῶν ἀναπήρων στό 'Ινστιτοῦτο 'Εκπαιδεύσεως τοῦ Πανεπιστημίου τοῦ Λονδίνου καί ἡ δεσποινίς Πώλ, σύμβουλος γιά τά προγράμματα ἐκπαιδεύσεως τῆς 'Εταιρίας Προστασίας Σπαστικῶν 'Αγγλίας.

ΑΓΡΟΤΙΚΗ ΤΡΑΠΕΖΑ ΤΗΣ ΕΛΛΑΔΟΣ

Προμήθεια 800 τόννων λειοτριδημένου ταλκη — Φ. Νο 1311.

Ἡ 'Αγροτική Τραπεζα τῆς 'Ελλαδος, προκηρύσει μειοδοτικόν δι' ἐνσφραγίστων προσφορῶν διαγωνισμόν, διά τήν ἐκ τοῦ ἐσωτερικοῦ προμήθειαν 800 τόννων λειοτριδημένου τάλκη.

Ὁ διαγωνισμός θέλει διενεργηθῆ τήν 4ην Ὀκτωβρίου 1973 ἡμέραν Πέμπτην καί ὥραν 12.30' εἰς τά Γραφεῖα τῆς Ὑπηρεσίας Προμηθειῶν τῆς 'Αγροτικῆς Τραπέζης, ὁδός Χρήστου Λαδᾶ 6 καί Σταδίου, 1ος ὄροφος καί ἐνώπιον τῆς Μονίμου 'Επιτροπῆς Προμηθειῶν αὐτῆς.

Οἱ ἐνδιαφερόμενοι δύνανται νά λάδουν ἀντίτυπο τῆς σχετικῆς διακηρύξεως καθώς καί πᾶσαν σχετικήν πληροφορίαν ἐκ τῆς ὡς ἄνω Ὑπηρεσίας Προμηθειῶν τῆς Τραπέζης (Τηλ. 3229.710).

ΕΦΗΜΕΡΕΥΟΝΤΕΣ ΙΑΤΡΟΙ

ΣΑΒΒΑΤΟΥ 15ΗΣ ΣΕΠΤΕΜΒΡΙΟΥ 1973

'Από 2 μ.μ. Σαββάτου ἕως 8 π.μ. Κυριακῆς

ΑΘΗΝΩΝ

ΠΑΘΟΛΟΓΟΙ ΚΑΙ ΓΕΝΙΚΗΣ ΙΑΤΡΙΚΗΣ

1. ΜΗΤΣΗΜΠΟΥΝΑΣ ΔΗΜ., Παξῶν 24—26 καί Κερκύρας Τηλ. 8828.606
2. ΠΑΝΙΣΗΣ ΔΗΜ., Δασκαλάκη 25, » 788.871
3. ΠΕΤΡΟΥ ΚΩΝ)ΝΟΣ, Μακρυνίτσης 4, » 602.657
4. ΣΙΑΚΩΤΟΣ ΜΑΡΙΟΣ, Α. Ἀλεξανδρας 192Α', » 6441.650
5. ΚΑΠΑΡΗΣ ΓΕΩΡΓ., Ὑδρας 7, Ἄνω Ἰλίσια, » 705.565
6. ΚΟΝΤΟΓΙΑΝΝΗΣ ΕΜΜ., Μάχης Ἀναλώτου 73, Ἅγ. Σώστης Συγγρού, » 9237.888
7. ΜΠΙΛΙΡΑΚΗΣ ΚΩΝ)ΝΟΣ, Χρυσ. Σμύρνης 26, Κάτω Πατήσια 2014.501 2028.881
8. ΓΕΡΟΛΑΚΗΣ ΙΩΑΝΝΗΣ, Ἀνδρομάχης 33, Χαροκόπου Καλλιθέα » 9518.463
9. ΤΣΑΧΑΓΕΑΣ ΧΡΗΣΤΟΣ, Ἀχαρνῶν 11, » 538.185
10. ΔΗΜΟΠΟΥΛΟΣ ΙΩΑΝΝΗΣ, Βουλιαγμένης 84, Τηλ. 910.059 910.734

ΠΑΙΔΙΑΤΡΟΙ

1. ΝΟΥΣΚΑ - ΠΑΝΤΟΠΟΥΛΟΥ ΚΑΛ., Ἀλεξ. Κορυζῆ 25, Καλαμάκι » 9813.625
2. ΝΤΑΓΙΑΝΣΑ ΑΙΜΙΛΙΑ, Βυζαντίου 32, Ν. Πεντέλη, » 8026.381

ΚΑΡΔΙΟΛΟΓΟΙ

1. ΣΤΑΥΡΟΠΟΥΛΟΣ ΜΙΧΑΗΛ, Βουρνάζου 23, » 6465.264
2. ΣΥΡΙΟΠΟΥΛΟΣ ΠΑΝΑΓΙΩΤΗΣ, Κουμπάρη 6, » 615.242

ΧΕΙΡΟΥΡΓΟΙ ΚΑΙ ΓΥΝΑΙΚΟΛΟΓΟΙ (Συντονισταί ἐφημερίας)

1. ΤΣΕΤΗΣ ΑΝΔΡΕΑΣ, Στουρνάρα 28, » 540.278
2. ΣΤΡΟΓΓΥΛΟΣ ΘΕΟΚΛΗΣ, Ἀρεταίου 21, Τηλ. 6465.116 786.307
3. ΧΑΤΖΗΣ ΓΡΗΓΟΡΙΟΣ, Γεωργιάδου 1, Ν. Φιλαδ., 250.681 635.832
4. ΣΑΒΒΟΥΡΑΣ ΑΘΑΝ., Μυτιληναίων 7, Μαράσλειον, 6465.029 839.735

ΚΥΡΙΑΚΗΣ 16ΗΣ ΣΕΠΤΕΜΒΡΙΟΥ 1973

'Από 8 π.μ. Κυριακῆς ἕως 7 π.μ. Δευτέρας

ΠΑΘΟΛΟΓΟΙ ΚΑΙ ΓΕΝΙΚΗΣ ΙΑΤΡΙΚΗΣ

1. ΛΕΚΚΑΣ ΚΩΝ., Ἀριστοτέλους 152, Τηλ. 829.776 8812.044
2. ΜΑΝΟΠΟΥΛΟΣ ΔΗΜ., Γεδρωσίας 1 καί Σεβαστείας Ἰλίσια » 7770.821
3. ΑΝΑΣΤΑΣΟΠΟΥΛΟΣ ΓΕΩΡΓ., Α. Ρίγκούβ 32, Ἀμπελ. » 6424.122
4. ΤΣΟΥΡΑΠΑΣ ΑΝΤ., Ἀμφείας 3, Γκύζη, » 6443.162
5. ΚΑΠΑΡΗΣ ΓΕΩΡΓ., Ὑδρας 7, Ἄνω Ἰλίσια » 705.565
6. ΚΟΝΤΟΓΙΑΝΝΗΣ ΕΜΜΑΝ., Μάχης Ἀναλώτου 73, Ἅγ. Σώστης Συγγρού, » 9237.888
7. ΜΠΙΡΑΚΗΣ ΚΩΝ., Χρυσ. Σμύρνης 26, Κ. Πατ., 2014.501 2028.881
8. ΓΕΡΟΛΑΚΗΣ ΙΩΑΝ., Ἀνδρομάχης 33, Χαροκόπου Καλλ., » 9518.463
9. ΔΗΜΟΠΟΥΛΟΣ ΙΩΑΝΝΗΣ, Βουλιαγμένης 84, 910.059 910.734

ΠΑΙΔΙΑΤΡΟΙ

1. ΝΤΕΠΟΡΤΗΣ ΑΛΔΟΣ, Β. Γεωργίου 12, Π. Ἡράκλειον » 2794.300
2. ΝΤΟΥΖΟΥ ΒΑΣΙΛΙΚΗ, Δεληλάμπρου 36, » 757.207

ΚΑΡΔΙΟΛΟΓΟΙ

1. ΤΣΙΤΟΥΡΗΣ ΓΕΩΡΓΙΟΣ, Μεσογείων 23, Κ. Χολάνδρι, » 6715.825

ΧΕΙΡΟΥΡΓΟΙ ΚΑΙ ΓΥΝΑΙΚΟΛΟΓΟΙ (Συντονισταί ἐφημερίας)

1. ΣΚΟΥΡΑΣ ΘΕΟΔ., Θεσσαλών 14, Χολαργός, 6712.866 536.946
2. ΣΟΥΡΠΗΣ ΚΥΡΙΑΚΟΣ, Βασ. Σοφίας 66, » 738.910

ΠΕΙΡΑΙΩΣ

ΠΑΘΟΛΟΓΟΙ

2. ΧΟΝΔΡΟΣ ΓΕΩΡΓΙΟΣ, Ρήγα Φεραίου 8 Ἀμφιάλη, » 4619.231
2. ΨΗΛΟΜΑΝΟΥΣΑΚΗΣ Μ'Χ., Καυκασου 58, Κορυδαλλός, » 5613.871
3. Σ'ΔΗΡΟΠΟΥΛΟΥ - ΚΑΤΑΦΥΓΙΩΤΟΥ ΕΛΕΝΗ, Ζας Μεραρχίας 26, Πειραιεύς, » 4521.984

ΚΑΡΔΙΟΛΟΓΟΣ

ΜΑΡΟΥΣΗΣ ΣΠ., Κ. Παλαιολόγου 7, Πειραιεύς, 4171.432 777.767

ΠΑΙΔΙΑΤΡΟΣ

ΚΟΥΡΤΣΙΝΙΩΤΟΥ - ΣΑΚΕΛΛΑΡΟΠΟΥΛΟΥ Ρόζα, Σωτήρος 13, Πειραιεύς, » 420.915

ΣΥΝΤΟΝΙΣΤΑΙ ΕΦΗΜΕΡΙΑΣ :

ΧΕΙΡΟΥΡΓΟΣ

ΦΡΑΓΚΕΔΑΚΗΣ ΓΕΩΡΓ., Ἀλκιβιάδου 196, Πειραιεύς, » 4523.297

ΜΑΙΕΥΤΗΡ — ΓΥΝΑΙΚΟΛΟΓΟΣ

ΝΟΤΑΡΑΣ ΒΑΣ., Ἀνδρούτσου 143, Πειραιεύς, » 4172.941

ΕΦΗΜΕΡΕΥΟΝΤΑ ΝΟΣΟΚΟΜΕΙΑ :

15.9.1973: Κρατικό «Βασ. Φρειδερίκη» » 4915.061
16.9.1973: Τζάνειο Πειραιώς » 4519.411

ΕΦΗΜΕΡΕΥΟΝΤΑ ΙΑΤΡΕΙΑ Ι.Κ.Α. :

1) Κεντρικά Πειραιώς, 2) 'Αγίας Σοφίας, 3) Δραπετσώνας, 4) Νικαίας, 5) Καμινίων.

ΤΟ ΣΚΑΚΙ

ΕΝΑ ΠΡΟΒΛΗΜΑ

ΥΠΟ: Ζ. ΜΟΡΡΑ

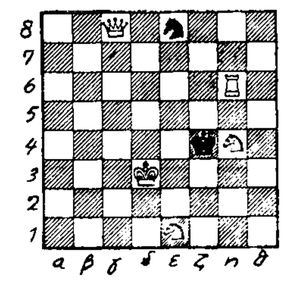

ΛΕΥΚΑ: Ρδ3, Βγ8' Πη6, Ιε1 καί η4 (κομμάτια 5).

ΜΑΥΡΑ: Ρζ4, Ιε8 (κομμάτια 2).

Τα Λευκά παίζουν καί κάνουν ματ σέ δυο κινήσεις.

Ἡ λύση ἀκολουθεῖ:

ΛΥΣΗ ΠΡΟΒΛΗΜΑΤΟΣ

Λευκά: 1. Ρη3 2. Βζ2 ματ.
Μαῦρα: 1. ..... Ρδ5 2. Ρξ3 ματ.
Λευκά: 1. ..... Βζ2 ματ.
Μαῦρα: 1. Βγ2!
2. Βζ2 ματ.

Γ.

ΓΝΩΣΤΟΠΟΙΗΣΙΣ

Τό Ἵδρυμα Περιθάλψεως Χρονίως Πασχόντων, γνωστοποιεῖ ὅτι τήν 25ην Σεπτεμβρίου 1973 ἡμέραν Τρίτην καί ἀπό ὥρας 11—12 μεσημβρινῆς ἐνεργηθήσεται ἐν τῷ Καταστήματι αὐτοῦ (ὁδός 'Αγίας Ζώνης 39' πλειοδοτική δημοπρασία διά τήν ἐτεί ἐν ἔτος ἐκμισθωσιν τῶν στορημάτων ἐκ τροφῶν καί λαχανικῶν τοῦ Ἱδρύματος.

Πληροφορίαι παρέχονται καθ' ἑκάστην εἰς τό γραφεῖο τοῦ Ἱδρύματος, ὁδός 'Αγίας Ζώνης 39, Τηλ. 847.522 ἀπό ὥρας 8—13.

ΕΚ ΤΗΣ ΔΙΕΥΘΥΝΣΕΩΣ

ΑΚΑΔΗΜΙΑ ΑΘΗΝΩΝ

ΠΡΟΚΗΡΥΞΙΣ

Ἡ 'Ακαδημία 'Αθηνῶν, προκειμένου νά ἀναθέση εἰς διορθωτήν, ἀπαραιτήτως γλωσσομαθῆ καί κατά προτίμησιν φιλόλογον τάς διορθώσεις τῶν τυπογραφικῶν δοκιμίων τῶν Πρακτικῶν αὐτῆς, καλεῖ καί πάλιν τούς ἐνδιαφερομένους ὅπως ἐντός 10 ἡμερῶν ἀπό τῆς δημοσιεύσεως τῆς παρούσης ὑποβάλωσι σχετικήν αἴτησιν μετά σημειώματος περί προσόντων καί σχετικῆς πείρας εἰς τήν Γραμματείαν τῆς 'Ακαδημίας 'Αθηνῶν, Πανεπιστημίου 28, ἀναφέροντες ἅμα καί τήν ζητουμένην κατά τυπογραφικόν 16σέλιδον ἀμοιβήν.

'Εν 'Αθήναις τῇ 14ῃ Σεπτεμβρίου 1973

'Εκ τῆς Γραμματείας
τῆς 'Ακαδημίας 'Αθηνῶν

Μεθαύριο Δευτέρα εἰς «ΤΑ ΝΕΑ»

1

Διεθνής ἐπικαιρότης

ΧΙΛΗ:

Ἔγκλημα ἐν ψυχρῷ ἐναντίον τοῦ λαοῦ

Ἡ τραγωδία τοῦ προέδρου Σαλβαντόρ 'Αλλέντε. Ὁρκίσθηκε νά μείνη πιστός στή λαϊκή ἐντολή. — 'Από τόν θρίαμβο στήν ἐκτέλεση. — Τά ξένα συμφέροντα καί οἱ ἐσωτερικές ἀντιθέσεις.

Συνωμοσίες γιά τήν ἀνατροπή του ἐπί μία τριετία, δέν μπόρεσαν νά φέρουν ἀποτέλεσμα. — Τελικά ἐρρίφθη ὁ κύβος, ὅπως καί στόν Τζών Κέννεντυ : Ὁ ἄνθρωπος αὐτός πρέπει νά πεθάνη!

2

Τό μέτωπο τοῦ πετρελαίου

ΟΙ ΑΡΑΒΕΣ ΘΑ ΚΕΡΔΙΣΟΥΝ ΤΗ ΜΑΧΗ

**Ὑπάρχουν ἐνδείξεις ὅτι ὁ πρόεδρος Νίξον, κάτω ἀπό τήν πίεση τῶν πραγμάτων θά ἀλλάξη στάση